



Skovbrynke 1
5970 Ærøskøbing

Miljø og Teknik
Klima Natur og Miljø

Team Natur
Svendborgvej 135
5762 Vester Skerninge

VVM-screening af skov på matr.nr. 2, Gråsten By, Rise

17. marts 2026

Sagsid: 26/1148

Sagen er behandlet i et forpligtende samarbejde mellem Ærø og Svendborg kommuner efter Lov om forpligtende kommunale samarbejder.

Den 15. januar 2026 modtog Svendborg Kommune en forhåndsansøgning om privat skovrejsning på matr.nr. 2, Gråsten By, Rise ved Skovbrynke 1, 5970 Ærøskøbing.

Der er søgt om at rejse ca. 1,8 ha skov på matr.nr. 2, Gråsten By, Rise ved Skovbrynke 1, 5970 Ærøskøbing. Skoven vil bestå af løvskov med henblik på at forbedre naturen i området og til fordel for klimaet ift. CO₂-optag.

Se placering af det ansøgte skovareal på oversigtskortet på figur 1 (se også bilag 1):

Svendborg Kommune opfordrer alle til at skrive sikkert via Digital post. Derfor bør du aldrig sende fortrolige personhenførbare oplysninger (CPRnr. helbreds- og økonomiske oplysninger) i en almindelig mail. Læs mere: <https://www.svendborg.dk/om-kommunen/digital-post-og-selvbetjening>

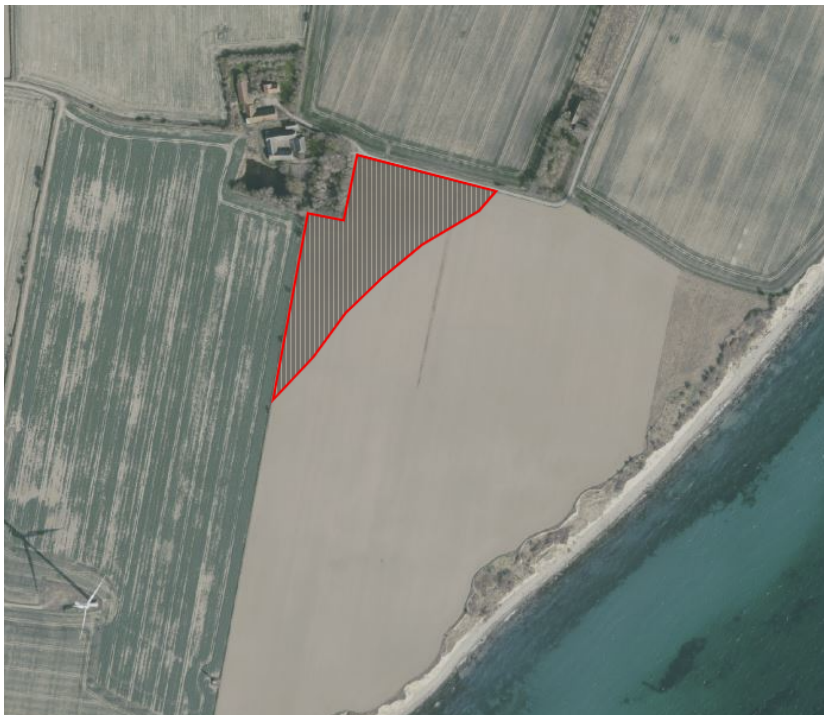

Figur 1. Kort som viser placeringen af den ansøgte skov (matr.nr. 2, Gråsten By, Rise) Ansøgte skovrejsningsareal vist med rød markering. © KDS

Skovrejsningen er anmeldt til Svendborg Kommune i overensstemmelse med § 8 i Bekendtgørelse om jordressourcens anvendelse til dyrkning og natur¹.

Skovrejsningsprojektet er desuden omfattet af miljøvurderingslovens² bilag 2 punkt d) Nyplantning og rydning af skov med henblik på omlægning til anden arealudnyttelse.

Svendborg Kommune skal derfor vurdere, om skovrejsningsprojektet kan få væsentlig indvirkning på miljøet (VVM-screening).

Der er i forbindelse med behandlingen af ansøgningen foretaget en høring af relevante parter herunder ansøger og en høring af berørte myndigheder.

Afgørelse

Svendborg Kommune træffer hermed afgørelse om, at den ansøgte etablering af ca. 1,8 ha skov på matr.nr. 2, Gråsten By, Rise ved Skovbrynke 1, 5970 Ærøskøbing ikke medfører en væsentlig miljøpåvirkning og dermed ikke er omfattet af krav om miljøvurdering. Afgørelsen er meddelt efter miljøvurderingslovens² § 21.

Afgørelsen er meddelt på baggrund af den indsendte ansøgning og Svendborg Kommunes vurdering af projektets art, dimensioner og placering. Begrundelsen for afgørelsen fremgår af vedlagte bilag 1.

Hvis afgørelsen ikke er udnyttet inden 3 år efter, at den er meddelt eller, hvis den ikke har været udnyttet i 3 på hinanden følgende år vil den falde bort jf. miljøvurderingslovens² § 39.

Offentliggørelse

Afgørelsen om, at skovrejsningsprojektet ikke er omfattet af krav om miljøvurdering, vil dags dato blive offentliggjort på Ærø kommunes hjemmeside www.aerokommune.dk.

Afgørelsen vil kunne påklages til Miljø- og Fødevarerklagenævnet i henhold til klagevejledningen.

Klagevejledning.

Denne afgørelse kan påklages til Miljø- og Fødevarerklagenævnet.

Du klager via klageportalen på følgende link:

<https://kpo.naevneneshus.dk/>.

¹ Bekendtgørelse om jordressourcens anvendelse til dyrkning og natur – Nr. 60 af 19. januar 2023 med senere ændringer.

² Bekendtgørelse af lov om miljøvurdering af planer og programmer og af konkrete projekter (VVM) – LBK nr. 4 af 1. marts 2023 med senere ændringer.

Klagen sendes gennem klageportalen til den myndighed, der har truffet afgørelsen. En klage er indgivet, når den er tilgængelig for myndigheden i klageportalen.

Når du klager, skal du betale et gebyr. Gebyret er 900 kr. for privatpersoner og 1800 kr. for virksomheder og organisationer. Du betaler gebyret med betalingskort i klageportalen. Gebyret tilbagebetales, hvis klageren får helt eller delvis medhold i klagen og i visse andre tilfælde. For mere information, se Miljø- og Fødevarerklagenævnets hjemmeside, <https://naevneneshus.dk/start-din-klage/miljoe-og-foedevareklagenaevnet/>.

Miljø- og Fødevarerklagenævnet skal som udgangspunkt afvise en klage, der ikke indsendes via klageportalen, hvis der ikke er særlige grunde til det. Hvis du ønsker at blive fritaget for at bruge klageportalen, skal du sende en begrundet anmodning til Svendborg Kommune. Vi videresender herefter din anmodning til Miljø- og Fødevarerklagenævnet, som afgør, om anmodningen kan imødekommes.

Klagen skal være indgivet senest 4 uger efter, at afgørelsen er blevet offentligt annonceret.

Klagefristen er 4 uger fra digital offentliggørelse

Hvis der klages over afgørelsen, vil Svendborg Kommune senest tre uger efter klagefristens udløb sende klagen til behandling i Miljø- og Fødevarerklagenævnet sammen med vores bemærkninger til sagen og klagepunkterne.

Klagen har som udgangspunkt ikke opsættende virkning. Hvis afgørelsen udnyttes i klageperioden, eller mens en eventuel klage behandles af Miljø- og Fødevarerklagenævnet, sker dette på ansøgers egen regning og risiko.

Klagefrist

Klagen skal indgives **inden 4 uger efter, at afgørelsen er meddelt**.

Er afgørelsen offentligt bekendtgjort, regnes klagefristen dog altid fra bekendtgørelsen. Hvis klagefristen udløber på en lørdag eller helligdag, forlænges klagefristen til den følgende hverdag.

Søgsmål

Ønskes afgørelsen prøvet ved domstolene efter § 54 i Miljøvurderingsloven², skal sagen være anlagt senest 6 måneder efter, at afgørelsen er meddelt.

Hvis du har spørgsmål til sagen, er du velkommen til at kontakte mig.

Venlig hilsen

Sebastian Lind Koch-Pedersen
Biolog

Denne afgørelse er sendt til:

Konsulent

- Daniel Petersen, DAPE@velas.dk

Ejer af matri.nr. 3e og 4f, Gråsten By, Rise

- 

Klageberettigede myndigheder og foreninger

- Ærø Kommune, post@aeroekommune.dk
- Styrelsen for Grøn Arealomlægning og Vandmiljø, mail@sgav.dk
- Landbrug og Fødevarer, info@lf.dk
- Region Syd, kontakt@rsyd.dk
- Dansk Botanisk Forening, toni.reese.naesborg@gmail.com
- Danmarks Naturfredningsforening, dn@dn.dk
- Danmarks Naturfredningsforening Svendborg, Aeroe@dn.dk
- Dansk Ornitologisk Forening, natur@dof.dk
- Dansk Ornitologisk Forening Ærø, Aeroe@dof.dk
- Kulturstyrelsen, fortidsminder@slks.dk
- Friluftsrådet, lokalraad@friluftsradet.dk, aeroe@friluftsradet.dk
- Svendborg Museum, info@svendborgmuseum.dk
- Greenpeace, info.dk@greenpeace.org
- Noah, noah@noah.dk

Bilag 1

Indledning

Den 15. januar 2026 modtog Svendborg Kommune en forhåndsansøgning om privat skovrejsning på matr.nr. 2, Gråsten By, Rise ved Skovbrynke 1, 5970 Ærøskøbing. Se oversigtskort for skovplan herunder:



Figur 2: Oversigtskort over skovplan for skovrejsningsprojekt.

Projektet er omfattet af miljøvurderingslovens³ bilag 2 punkt d) 'Nyplantning og rydning af skov med henblik på omlægning til anden arealudnyttelse' og det skal derfor vurderes, om projektet er omfattet af krav om miljøvurdering.

Screening af, om der skal gennemføres en miljøvurdering er foretaget ud fra Miljøvurderingslovens bilag 6, og tager udgangspunkt i følgende kriterier:

1. Projektets karakteristika.
2. Projektets placering.
3. Projektets indvirkning på miljøet.

I det efterfølgende er der redegjort for de miljøparametre, der er relevante for projektets miljøpåvirkning.

Projektets karakteristika

³ Lovbekendtgørelse om miljøvurdering af planer og programmer og af konkrete projekter (VVM), LBK nr. 4 af 1. marts 2023 med senere ændringer.

Den ansøgte skovs areal og sammensætning

Arealet, hvor der ansøges om etablering af ny skov er ca. 1,8 ha. Skoven plantes på eksisterende landbrugsjord syd for bygning på Skovbrynke 1, 5970 Ærøskøbing. Skoven kommer til at bestå af overvejende løvtræer med indblanding af nål. Etablering af skoven sker med henblik på at styrke naturen i området. Det er hensigten, at skoven udlægges til fredskov. Se oversigtskort på figur 2.

Skoven placeres mindst 30 meter fra have eller bygninger mod øst og nord, samt mindst 15 meter fra have og bygninger mod vest og syd. Da skoven er under 5 ha, kan ejer af skoven ved skiltning fastsætte indskrænkninger i offentlighedens adgang.

Projektets placering

Beskyttede naturtyper, jf. naturbeskyttelseslovens § 3

Arealet, hvor der ansøges om skovrejsning, er i dag dyrket agerjord. Arealet har gennem årene været benyttet til forskellige afgrøder for eksempel vårbyg og vårhavre.



Figur 3: Oversigtskort for ansøgte område for skovrejsning (Rød markering). Beskyttet sø (blå skravering) og beskyttet overdrev (orange skravering). Grøn prik indikerer adressen Skovbrynke 1. © KDS og DMP

Skovrejsningsprojektet ligger uden for områder, som er beskyttede efter naturbeskyttelseslovens § 3. Se figur 3.

Nærmeste beskyttede naturtype er en beskyttet sø ca. 20 meter vest for skovrejsningsarealet. Det vurderes på baggrund af projektets karakter og afstand til beskyttet sø, at skovrejsningsprojektet ikke vil medføre en ændring i tilstanden af nærmeste beskyttede naturområders tilstand.

Vandløbsloven

Det fremgår af vandløbslovens § 6, stk. 3 (som også gælder for dræn) at: "ingen må foretage beplantning så nær rørlagte strækninger af vandløb,

at der kan være fare for, at rørledninger beskadiges eller tilstoppes".

Gennem ejer af ejendommen, samt gamle drænkort, er Svendborg Kommune bekendt med et dræn på ejendommen som ligger inden for ansøgte skovrejsningsprojekt. Det løber fra nuværende bevoksning umiddelbart sydøst for ejendommen på matr.nr. 2, Gråsten By, Rise og mod øst. Herefter krydser drænet et beskyttet dige og krydser over i dræn på matrikel 4f, Gråsten By, Rise, inden udløb i skrænten (figur 4). Hverken ejer af nabomatrikel mod nord (3e, Gråsten By, Rise) eller Svendborg Kommune er bekendt med øvrige dræn inden for skovrejsningsprojektet. For at sikre drænets funktionalitet holdes der et 6 meter bredt beplantningsfrit bælte over drænet (3 meter på hver side af drænmidte).



Figur 4: Oversigtskort for omtalte dræn på ejendommen. Rød linje indikerer ca. placering for drænledning mod kysten. Orange linje viser beskyttede sten- og jorddiger. Gule linjer viser matrikellinjer © KDS og DMP

Svendborg Kommune vurderer på den baggrund, at det ansøgte skovrejsningsprojekt, ikke er i strid med vandløbsloven. Skulle det mod forventning vise sig, at vandløb/dræn på arealet med skov beskadiges eller tilstoppes, vil det være lodsejers ansvar at sikre vandets frie løb.

Internationale naturbeskyttelsesområder (Natura 2000)

Natura 2000-områderne er et netværk af beskyttede områder i EU. Områderne skal bevare og beskytte naturtyper og vilde dyre- og plantearter, som er sjældne, truede eller karakteristiske for EU-landene.

Nærmeste Natura 2000-område er nr. 127 'Sydfynske Øhav', som befinder sig ca. 180 meter sydøst for skovrejsningsprojektet. En realisering af skovrejsningen medfører hverken indskrænkelse af habitatnatur uden for natura 2000-området, eller nogen form for udledning til nærmeste natura 2000-område. På grund af afstanden og skovrejsningsprojektets karakter, vurderes det, at skovrejsningsprojektet hverken i sig selv eller i forbindelse med andre planer og projekter i området kan påvirke Natura 2000-områdernes integritet.

Bilag IV-arter

Bilag IV-arter er særligt beskyttede arter i Europa, som findes på bilag IV i Habitatdirektivet. Beskyttelsen af såkaldte bilag IV-arter omfatter både en streng levestedsbeskyttelse, samt en beskyttelse mod forsætlig skade eller drab på individniveau.

Skovrejsningsprojektet ligger inden for det naturlige udbredelsesområde for bl.a. springfrø, stor vandsalamander, markfirben samt flere arter af flagermus. Nærmeste registreringer inden for de seneste 10 år af bilag IV-arter troid- og dværgflagermus og markfirben hhv. ca. 1,7 og 2 km nord og nordøst for projektarealet (arter.dk). Kystskrænten langs Vejsnæs Nakke, ca. 250 meter fra projektet, er udpeget som et indsatsområde i LIFE-Ring projektet, hvor der skal gøres en indsats for at fremme tilstedeværelsen af og levevilkår for markfirben. Projektet vurderes ikke at påvirke realisering af indsatser for markfirben langs Vejsnæs Nakke.

Skovrejsningsprojektet foregår på dyrket landbrugsjord, som ikke vurderes at være et egnet levested for bilag IV-arter. Skovrejsningsprojektet omfatter ikke ændringer i beskyttet natur, fældning af store gamle træer, rydning af krat, påvirkning af stendiger eller nedrivning af bygninger, som kunne være levesteder for bilag IV-arter. På den baggrund vurderes det, at skovrejsningsprojektet ikke kan beskadige eller ødelægge yngle- eller rasteområder for bilag IV-arter.

På baggrund af projektets placering, karakter og afstand til beskyttet natur og egnede levesteder vurderes det, at projektet hverken i etableringsfasen eller i driften vil medføre væsentlige forstyrrelser i bilag IV-arternes ynglesæson eller forsætlige drab af individer af bilag IV-arter.

Svendborg kommune vurderer, at der ikke forekommer planter på habitatdirektivets bilag IV i området.

Det vurderes desuden, at skovrejsningsprojektet vil være en forbedring for bilag IV-arter i området, og på sigt vil kunne skabe nye yngle- og rasteområder for disse.

Områdeudpegning

Skovrejsningsprojektet ligger uden for områder udpeget med skovrejsning uønsket eller ønsket. Skovrejsningsprojektet ligger dog inden for et område udpeget med drikkevandsinteresser. Skovrejsning vil bidrage til at beskytte disse drikkevandsinteresser.

Beskyttelseslinjer omkring fortidsminder, skov, vandløb og søer

Skovrejsningsprojektet ligger ikke inden for beskyttelseslinjer.

Fredede fortidsminder m.v.

Nærmeste fredede fortidsminde er beliggende ca. 180 meter nordvest for projektområdet. Det er Svendborg Kommunes vurdering, at projektet ikke medfører en påvirkning af fredede fortidsminder i området.

Svendborg Museum er blevet hørt vedr. projektet og har følgende bemærkninger:

” Svendborg Museum har foretaget en arkivalisk kontrol af det areal, der er omfattet af planerne for skovrejsning på matriklen. Den arkivalske kontrol giver anledning til følgende bemærkninger i forhold til planerne:

Området omkring Skovbrynke er særlig rig på fortidsminder. Dels ligger der mod nord en fundrig kulturarvsareal omfattende en handelsplads fra vikingetid og mod vest/nordvest ligger et kulturarvsareal omfattende en højgruppe fra Tragtbægerkulturen. Mod syd og sydvest er desuden fundet to møntskatte fra vikingetid. Yderligere kendes spredte fortidsminder i området, ligesom der er gjort talrige metaldetektorfund i området.

*I projektbeskrivelsen nævnes, at projektet vil blive gennemført uden brug af dybdegående jordbearbejdning. **Museet vurderer derfor, at projektet kan gennemføres uden forudgående arkæologisk forundersøgelse, da museet vurderer at skovrejsningen således ikke vil forstyrre eventuelle fortidsminder under muldlaget.***

*Museet vurderer dog at skovrejsningen vil kunne forstyrre og nedbryde genstande i muldlaget. **Svendborg Museum ønsker derfor, i god tid forud for skovrejsningen, at afsøge den berørte matrikel med metaldetektor og indsamle eventuelle metalgenstande fra arealet. Museet anbefaler derfor, at projektansvarlig kontakter Svendborg Museum i god tid forud for skovrejsningen for nærmere aftale omkring afsøgning på matriklen med metaldetektor.***

Skulle der ved selve skovrejsningens jordarbejde findes oldsager eller påtræffes mulige jordfaste fortidsminder, skal Svendborg Museum altid underrettes, jf. museumsloven § 27. stk. 2.: § 27. Stk. 2. Findes der under jordarbejde spor af fortidsminder, skal arbejdet standses, i det omfang det berører fortidsmindet. Fortidsmindet skal straks anmeldes til kulturministeren eller det nærmeste statslige eller statsanerkendte kulturhistoriske museum. Fundne genstande, der ikke er danefæ, jf. § 30, stk. 1, skal efter anmodning fra kulturministeren eller det pågældende kulturhistoriske museum afleveres til vedkommende statslige eller statsanerkendte museum, således at det indgår i museets samling.”

Beskyttede sten- og jorddiger, jf. museumslovens § 29a

I matrikelskel mod vest for skovrejsningsprojektet findes et beskyttet dige. Projektejer ønsker at have en slået sti mellem fremtidig rejst skov og eksisterende beskyttet dige. Der holdes derfor afstand på minimum 2 meter fra det beskyttede dige. På baggrund af ovenstående vurderer vi, at det ansøgte, ikke er i strid med museumslovens beskyttelse af sten- og jorddiger.

Drikkevandsinteresser, indvindingsoplande og indsatsområder

Skovrejsningsprojektet ligger i et område med drikkevandsinteresser. Skov vil bidrage til at beskytte disse drikkevandsinteresser.

Lokalplanlægning

Der er ingen lokalplaner for området.

Forurening og gener

Svendborg Kommune vurderer, at skovrejsningsprojektet hverken i etableringsfasen eller i driften vil medføre væsentlig forurening eller gener fra lugt, lys, støj eller lignende.

Øvrige relevante punkter i lovens bilag 6

Vi vurderer, at det ansøgte, ikke giver anledning til væsentlig affaldsproduktion. Og vi vurderer, at det ansøgte, ikke giver risiko for større ulykker og/eller katastrofer eller risiko for menneskers sundhed.

Projektets indvirkning på miljøet.

Skovrejsningsprojektet har permanent karakter, da skoven bliver anlagt som fredskov. Det vil dermed medføre en permanent ændring af landskabet.

Landskab

Skovrejsningsprojektet ligger udenfor strandbeskyttelseslinjen. Da hele Ærø er omfattet af kystnærhedszonen, kan projektet ikke placeres andre steder på øen uden at være omfattet af

kystnærhedszonen. Skoven placeres i forlængelse af eksisterende beplantning ved ejendommen på Skovbrynke 1 og vil ikke medføre nogle udsigtsmæssige påvirkninger fra ejendom på Skovbrynke 1 og 2 mod kysten. Der er i dag ikke udsigtsmuligheder fra Skovbrynke 2 og direkte mod syd på grund af bl.a. ejendom på Skovbrynke 1 og tilhørende beplantning omkring ejendommen.

Skovrejsningsprojektet ligger uden for området udpeget som uønsket for skovrejsning på Ærø.

Skovrejsningsområdet er beliggende i område udpeget som 'Større sammenhængende landskaber' og 'Værdifuldt landbrugsområde' i Ærø Kommuneplan. Svendborg Kommune har derfor hørt Ærø Kommune vedr. projektet og har følgende bemærkninger:

" Vejsnæs Morænelandskab er især karakteriseret ved et storbakket terræn, hvor to langstrakte højedrag er adskilt af et lavere liggende område. Områdets kyststrækning er præget af stejle eroderede kystklinter, der stiger op til Vejsnæs Nakke kun brudt af det lavtliggende området Sjoen med strandeng. Områdets mange diger, stedvist med levende hegn, omgiver middelstore regulære marker. Bebyggelsen er samlet i landsbyerne Store Rise og Dunkær med landevejen mod nord og langs områdets veje ofte ved foden eller i randen af bakkerne. Karakterområdet fremstår generelt åbent og har en enkel til let sammensat landskabskarakter med intensivt opdyrkede marker i middel skala. Området er påvirket af vindmøller langs med kysten, hvor der også er fine udsigter over Østersøen.

Bevokningsstrukturen er kendetegnet ved lave eller brudte levende hegn på områdets diger. Der er typisk bevoksning og levende hegn omkring områdets landbrugsejendomme.

Herudover opleves området åbent, på trods af at der er flere mindre områder med bevoksning og krat på lavereliggende engprægede områder. Der er ingen større skove i karakterområdet.

Karakterområdet sårbarhed er koncentreret omkring tilgroning af Sjoen og bakketoppene, hvor fortidsminderne ofte er placeret. Samt strukturen af diger og stedvist levende hegn, der inddeler landskabet i små marker.

Oplevelsesværdierne er primært områdets kyststrækning mod øst, uden vindmøller samt strandengsområdet omkring Sjoen. Der er tre markante udkigspunkter i landskabet. Det ene er bakketoppen af Lindsbjerg, det andet er ved Sankt Alberts Kirke og det tredje er ved voldstedet ved Havsmarken.

Store dele af karakterlandskabet indeholder på grund af det højtliggende terræn særlige udsigtsmuligheder over Østersøen. Fra landskabet

omkring landevejen er der dog ikke visuel kontakt til kysten, hvilket giver færre særlige udsigtspunkter i landskabet.

Det er Ærø Kommunes vurdering at etablering af en mindre skov på 1,8 ha i umiddelbar tilknytning til bebyggelsen i Skovbrynke ikke vil påvirke bevaringsmålene for området negativt. Det lille skovareal vil opleves som et levende hegn og vil ikke hindre oplevelsesværdierne i forhold til kyststrækningen eller Sjoen, ligesom udkig fra karakterområdet over Østersøen ikke vil blive påvirket nævneværdigt.

Ift. værdifuldt landbrugsområde:

Ejer ønsker at ekstensivere arealet som led i grøn trepart og vi har medtaget arealet i omlægningsplanen for Lillebælt, som et område potentielt egnet til ekstensivering og skovrejsning.

Da skovrejsning har høj prioritet i trepartsarbejdet og arealet i forvejen ønskes permanent ekstensiveret, vil Ærø Kommune ikke modsætte sig skovrejsning. Der henvises også til kommuneplanens ordlyd om, at "Jordbrug dækker de erhverv, der bruger jorden til at fremstille fødevarer og andre produkter. Det vil sige landbrug, skovbrug og gartneri. Det gælder både konventionel og økologisk drift, de store enheder så vel som mindre specialiserede produktioner.

[Jordbrug | Kommuneplan 2025-2037](#)"

Øvrige indvirkninger på miljøet

Plantning af skov er positivt i forhold til bestræbelserne på at nedsætte udledningen af CO₂.

Skovrejsning vurderes at have en positiv indvirkning på miljøet i form af beskyttelse af drikkevandet. Med den valgte placering vurderes skoven desuden fremtidigt at kunne bidrage til ekstensivering af områdets som led i omlægningsprojekter for Grønt Trepert på Ærø.

Samlet vurdering af baggrund for at meddele afgørelse vedr. miljøvurdering

Svendborg Kommune vurderer samlet, at der ikke er noget til hinder for, at der kan blive rejst ca. 1,8 ha skov på matrikel 2 Gråsten By, Rise, som beskrevet.

Svendborg Kommune vurderer, at skovrejsningsprojektet ikke antages at kunne få væsentlig indvirkning på miljøet og dermed, at projektet ikke er omfattet af krav om miljøvurdering.

Vurderingen sker på baggrund af ovenstående gennemgang og i henhold til Bekendtgørelse af lov om miljøvurdering af planer og programmer og af konkrete projekter (VVM)².

Afgørelsen er meddelt efter miljøvurderingslovens §21.

Høring af naboer

Skovrejsningsprojektet placeres mindst 80 meter væk fra naboer mod nordvest. Mellem skovrejsningsprojektet og naboerne findes der læhegn samt bygningerne på adressen Skovbrynke 1, 5970 Ærøskøbing. På grund afstanden til naboer og eksisterende beplantning, vurderer Svendborg Kommune, at naboer ikke vil blive påvirket negativt af skovrejsningsprojektet. Naboer mod nordvest er derfor ikke blevet hørt i forbindelse med projektet. Ejer af marker på matrikel 3e og 4f, Gråsten By, Rise er blevet hørt i forhold til kendskab til dræn i området.

Høringssvar fra Ejer af matrikel 3e og 4f, Gråsten By, Rise:

” Affaldsvandet fra disse ejendomme løber lovligt i Østersøen. På matrikel 4f kan du se rørledningen skrå ned over marken. Det kommer fra en samlebrønd i haven ved Vejsnæs 4. Hvordan det kommer fra Skovbrynke 1 & 2 hen til brønden ved jeg ikke. Formodentlig øst for asfaltvejen, men der kan godt være noget afløb der samles der hvor skoven skal ligge? ”

Ejer af Skovbrynke 1 og Vejsnæs 4 er samme person og har undersøgt samlebrønden. Drænet fra Skovbrynke 1 er ikke tilkoblet denne samlebrønd og følger nærmere forløb beskrevet på figur 4.

I høringssvar medgik også bekymring fra nabo om skygning af lys Vejsnæs Nakke Fyr. Skovrejsning vil ikke medføre en skyggepåvirkning af lyset fra fyret.

Indkomne høringssvar har ikke givet anledning til ændring af afgørelse om ikke krav om miljøvurdering.

Yderligere oplysninger

Hvis afgørelsen giver anledning til spørgsmål, er du velkommen til at kontakte mig på mail: sebastian.koch-pedersen@svendborg.dk eller telefon: 2128 0767.

Venlig hilsen

Sebastian Lind Koch-Pedersen
Biolog